



Faz toda diferença
contar com a **Fundatec Concursos** na hora de
selecionar os melhores profissionais para o serviço público.

Prefeitura Municipal de Porto Alegre/RS

**PROPOSTA COMERCIAL
PRESTAÇÃO DE SERVIÇOS TÉCNICOS
ESPECIALIZADOS
PARA REALIZAÇÃO DE CONCURSO PÚBLICO**

Instituída como fundação de direito privado de utilidade pública e sem fins lucrativos, a FUNDATEC é inovadora e pioneira na difusão dos conceitos de gestão, qualidade e produtividade. Sustenta suas ações internas e de relacionamento com base nos valores da QCV, que conferem Qualidade em seus processos e serviços, Compromisso com o prometido e Velocidade nas ações e respostas.

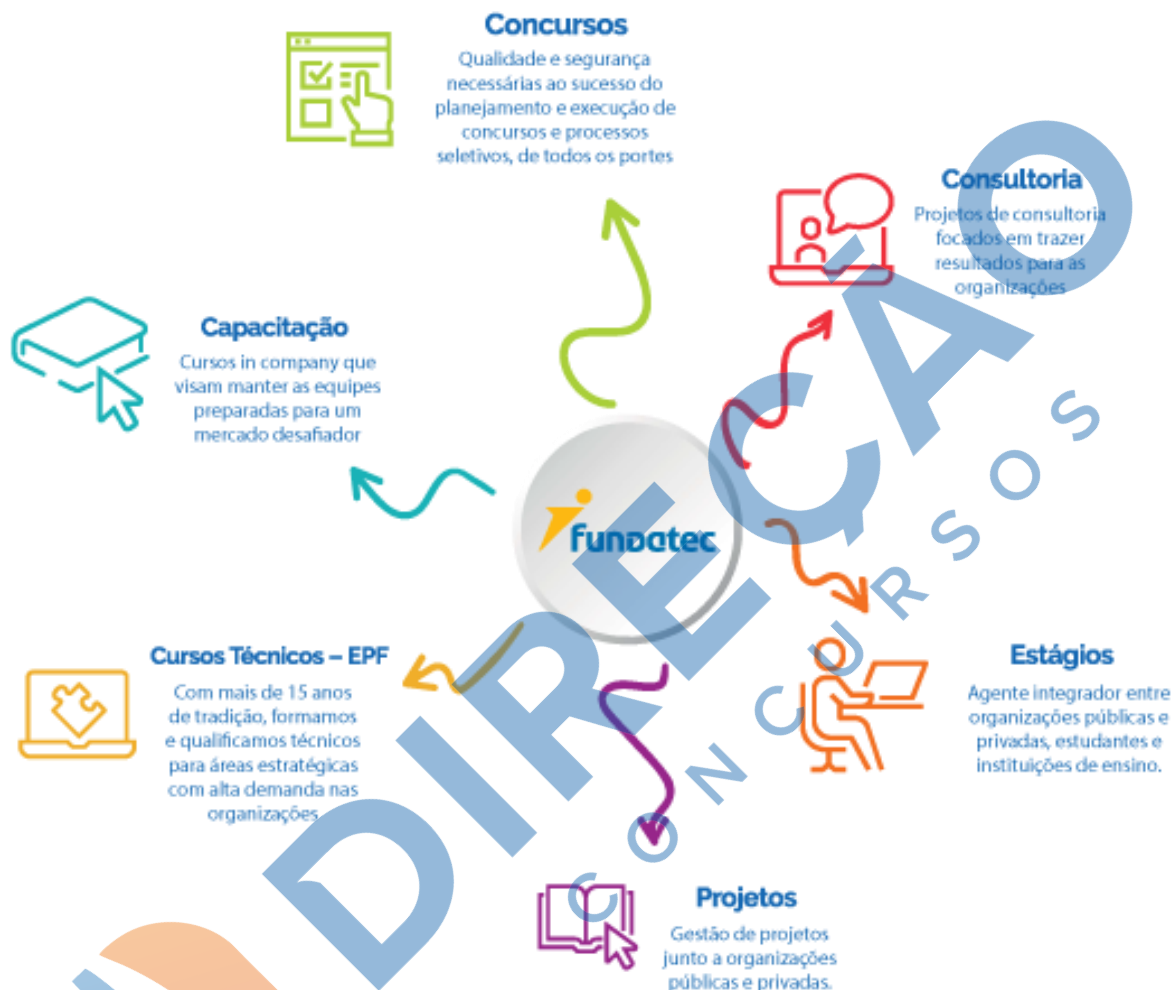

A FUNDATEC oferece a mais ampla e qualificada assessoria na seleção dos melhores profissionais

A FUNDATEC Concursos oferece toda a qualidade e segurança necessárias ao sucesso do planejamento e execução de concursos e processos seletivos. Somos a primeira executora gaúcha certificada pela Norma ISO 9001 (Certificado FS543254). Possuímos os mais qualificados profissionais para a realização de todas as etapas de um concurso. O resultado de nosso trabalho, baseado em ética, responsabilidade e qualidade, se reflete na plena satisfação de nossos contratantes, em que já foram realizados mais de mais de **1.000 concursos e processos seletivos nas esferas pública e privada.**

Contratação por Dispensa de Licitação Pública

Por sua natureza jurídica, a FUNDATEC pode ser contratada através de dispensa de licitação pública: pela Administração Pública em Geral (conforme Lei nº 8.666/1993 e nova Lei nº 14.133/2021) e pelas Empresas Públicas, Sociedades de Economia Mista e de suas subsidiárias (conforme Lei nº 13.303/2016). Mais de 95% dos contratos firmados por ano, para a execução de processos seletivos, são viabilizados através desta modalidade.

Sobre os serviços oferecidos pela FUNDATEC Concursos

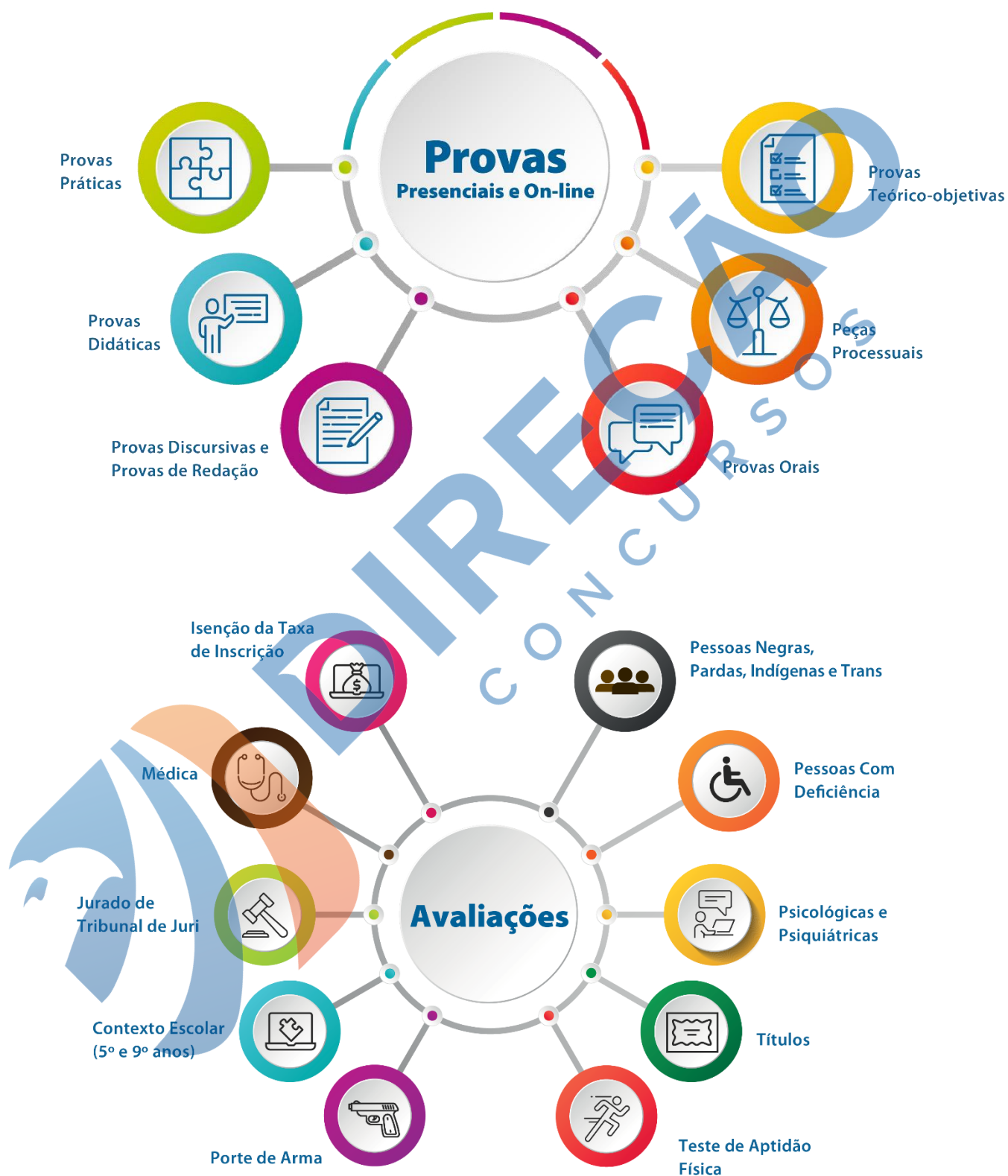

A **FUNDATEC** conta com mais de 48 anos de atuação como instituição de direito privado, sem fins lucrativos, cujo propósito é desenvolver pessoas e organizações. Oferecemos toda a qualidade e a segurança necessárias, realização de concursos e processos seletivos.

Destacamos alguns de nossos clientes, como forma de demonstrar nossa experiência em processos de pequeno, médio e grande porte:

PREFEITURAS, CÂMARAS, DEPARTAMENTOS E DEMAIS ÓRGÃOS MUNICIPAIS

- CARRIS - Porto-Alegrense/RS
- CIGA - Florianópolis/SC
- CM Bagé/RS
- CM Cachoeira do Sul/RS
- CM Camaquã/RS
- CM Candelária/RS
- CM Canoas/RS
- CM Caxias do Sul/RS
- CM Coronel Bicaco/RS
- CM Farroupilha/RS
- CM Gravataí/RS
- CM Ibarama/RS
- CM Imbé/RS
- CM Ituporanga/SC
- CM Maçambará/RS
- CM Pinhal/RS
- CM Porto Alegre/RS
- CM Salvador da Missões/RS
- CM Santa Maria/RS
- CM São Gabriel/RS
- CM Sapucaia do Sul/RS
- CM Sarandi/RS
- CM Triunfo/RS
- CM Uruguaiana/RS
- CM Viamão/RS
- COMUR - Novo Hamburgo/RS
- COMUSA - Novo Hamburgo/RS
- DMAE - Porto Alegre/RS
- ELETROCAR - Carazinho/RS
- EPTC - Porto Alegre/RS
- FENAC - Novo Hamburgo/RS
- FHC - São Leopoldo/RS
- FHGV - Sapucaia do Sul/RS
- FMSC - Canoas/RS
- FOZ Previdência - Foz do Iguaçu/PR
- Hospital Evangélico de Vila Velha/ES
- Hospital São Camilo de Esteio/RS
- Hospital Universitário de Canoas/RS
- IEP - Instituto Erechinense de Previdência/RS
- IMESF/RS - Porto Alegre/RS
- IPAM - Caxias do Sul/RS
- IPASEM - Campo Bom/RS
- PM Alpestre/RS
- PM Ametista do Sul/RS
- PM André da Rocha/RS
- PM Barra do Ribeiro/RS
- PM Boa Vista do Buricá/RS
- PM Bom Jesus/RS
- PM Bom Retiro do Sul/RS
- PM Braga/RS
- PM Caçapava do Sul/RS
- PM Cachoeira do Sul/RS
- PM Camaquã/RS
- PM Campo Bom/RS
- PM Campos Borges/RS
- PM Candelária/RS
- PM Capão da Canoa/RS
- PM Cariacica/ES
- PM Casca/RS
- PM Caxias do Sul/RS
- PM Chuí/RS
- PM Congonhinhas/PR
- PM Cordilheira Alta/SC
- PM Corumbá/MS
- PM Cristinápolis/SE
- PM Dom Pedrito/RS
- PM Eldorado do Sul/RS
- PM Espumoso/RS
- PM Estância Velha/RS
- PM Esteio/RS
- PM Farroupilha/RS
- PM Faxinal do Soturno/RS
- PM Flores da Cunha/RS
- PM Formosa do Sul/SC
- PM Foz do Iguaçu/PR
- PM Frederico Westphalen/RS
- PM Giruá/RS
- PM Gramado/RS
- PM Harmonia/RS
- PM Ibarama/RS
- PM Imbé/RS
- PM Itaara/RS
- PM Itapetim/ES
- PM Ivoti/RS
- PM Jarí/RS
- PM Limeira/SP
- PM Maçambará/RS
- PM Meridiano/SP
- PM Monte Belo do Sul/RS
- PM Morro Reuter/RS
- PM Nova Santa Rita/RS
- PM Novo Cabrais/RS
- PM Novo Hamburgo/RS
- PM Novo Horizonte/SP
- PM Palmeiras das Missões/RS
- PM Panambi/RS
- PM Passo de Torres/RS
- PM Pinhal/RS
- PM Pinheiro Preto/SC
- PM Porto Alegre/RS
- PM Quatro Irmãos/RS
- PM Restinga Seca/RS
- PM Sananduva/RS
- PM Santa Cecília do Sul/RS
- PM Santa Rosa/RS
- PM Santa Vitória do Palmar/RS
- PM Santiago do Sul/SC
- PM Santo Augusto/RS
- PM São Borja/RS
- PM São João de Urtiga/RS
- PM São João do Polesine/RS
- PM São José dos Ausentes/RS
- PM São José dos Pinhais/PR

- PM São Leopoldo/RS
- PM São Martinho/RS
- PM Sapiranga/RS
- PM Sapucaia do Sul/RS
- PM Tapejara/RS
- PM Torres/RS
- PM Tramandaí/RS
- PM Três de Maio/RS
- PM Três Palmeiras/RS
- PM Três Passos/RS
- PM Tuparendi/RS
- PM Uruguaiana/RS
- PM Vacaria/RS
- PM Viamão/RS
- PM Xangri-la/RS
- SAMAE -Caxias do Sul/RS
- SEMAE - São Leopoldo/RS
- SP Escola de Teatro - Centro de Formação das Artes do Palco/SP

INSTITUIÇÕES ESTADUAIS

- AGERGS/RS
- BRDE/Extremo Sul
- Brigada Militar/RS
- CEASA/RS
- CEEE-D/RS
- CEEE-GT/RS
- DAER/RS
- Defensoria Pública/SC
- DETRAN/RS
- ESP/RS
- FADERS/RS
- FEPPS/RS /RS
- Hospital Estadual Dr. Jayme Santos Neves/ES
- IGP/RS
- IPE Saúde/RS
- IRGA/RS
- MP – Ministério Público/RS
- OSPA - Orquestra Sinfônica de Porto Alegre/RS
- Palcoparaná/PR
- PGE/RS – Procuradoria-Geral/RS
- PGE/SP - Procuradoria-Geral/SP
- Polícia Civil/RS
- PROCERGS/RS
- SEDUC/RS
- SEFAZ /RS
- SEJUSP/MG
- SES/RS
- SPGG/RS
- SPH/RS
- SULGÁS/RS
- SUSEPE/RS
- TJ – Tribunal de Justiça/RS
- TRF – 4ª Região/RS
- TRT – 4ª Região/RS
- UDESC/SC
- UERGS/RS

CONSELHOS REGIONAIS

- CAU/RS
- CRA/RS
- CREA/PR
- CREF2/RS

- CREMERS
- CRF/RS
- CRF/PR
- CRMV/RS
- CRP/RS
- CRQ/PR

INSTITUIÇÕES FEDERAIS

- GHC – Grupo Hospitalar Conceição
- IFC/SC
- IFFAR/RS
- IFRS/RS
- IFSC/SC
- IFTM/MG
- Ministério da Saúde – Aperfeiçoamento em Saúde Mental
- Petroquímica Triunfo
- REFAP S/A
- UFCSPA/RS
- UFERSA/RN
- UFSC/SC
- UNIPAMPA/RS

INSTITUIÇÕES PRIVADAS

- ACM – Associação Médica Catarinense/SC
- AMMS – Associação Médica do Mato Grosso do Sul/MS
- AMRIGS – Associação Médica/RS
- Colégio Farroupilha/RS
- Faculdade Meridional – IMED/RS
- HMV – Hospital Moinhos de Vento/RS
- Hospital Mãe de Deus/RS
- SEBRAE/RS
- SEBRAE/SP
- Sociedade Brasileira de Computação - POSCOMP
- Unimed Belém Cooperativa de Trabalho Médico/PA
- Unimed Goiânia Cooperativa de Trabalho Médico/GO
- Unimed Santa Maria/RS
- Unimed Vale do Taquari e Rio Pardo/RS
- Unimed Vale dos Sinos/RS

(rev.até 797)

1. DO OBJETO DESTA PROPOSTA

Prestação de serviços técnicos especializados para organização e realização de Concurso Público com as seguintes especificações:

02 cargos de Nível Superior: Auditor de Controle Interno, Auditor-Fiscal da Receita Municipal.

Local da Prova Teórico-objetiva: Município de Porto Alegre/RS.

2. DOS SERVIÇOS OFERECIDOS PELA FUNDATEC

2.1 Do Diagnóstico Prévio do Concurso/Processo Seletivo

Realização do diagnóstico, em conjunto com representantes designados pelo CLIENTE, com o levantamento dos dados técnicos, da legislação pertinente, critérios de avaliação e das demais normas pertinentes ao certame.

2.2 Da Elaboração dos Editais do Concurso/Processo Seletivo

A FUNDATEC elabora o Edital de Abertura que rege todo o Concurso/Processo Seletivo dentro das normas legais vigentes indicadas pelo CLIENTE. Após validado e aprovado, o CLIENTE deve assiná-lo como o responsável pelo conteúdo.

O Edital de Abertura contém todas as informações de interesse do candidato, tais como: cronograma de execução, descrição do(s) cargo(s), pré-requisito(s), número de vagas, regime de trabalho, salário(s)/vencimento(s), critérios de aplicação das provas, de aprovação, de classificação, bem como os programas (conteúdos de estudo para prova), e outras informações do processo de seleção.

Visando manter o sigilo das informações, enquanto o documento está em elaboração, os arquivos são encaminhados criptografados com senha.

Os demais editais pertinentes ao processo de seleção, tais como: Homologação das Inscrições, Data, Hora e Locais das Provas, Classificação Final, entre outros, também são elaborados pela FUNDATEC, de acordo com os resultados obtidos durante a realização do certame e em consonância com os regramentos do Edital de Abertura.

Todos os editais são repassados ao CLIENTE para validação e posterior publicação no site.

2.3 Da Disponibilização do Endereço Eletrônico da FUNDATEC com Acesso de Informações

O Edital de Abertura é divulgado no site da FUNDATEC e o CLIENTE pode fazer um redirecionamento para a página de publicação do Concurso/Processo Seletivo.

Durante a execução do processo de seleção, todos os editais, os avisos e as listas de notas, entre outros, são disponibilizados no portal para consulta e acompanhamento dos candidatos.

A FUNDATEC conta com uma conexão dedicada de internet com um canal de 10 Megabits/segundo por fibra ótica além de 2 canais via cabo de 60 Megabits/segundo e 15 Megabits/segundo.

2.3.1 Da Divulgação do Concurso/Processo Seletivo na Imprensa e Redes Sociais

A FUNDATEC realiza ampla divulgação das etapas do Concurso/Processo Seletivo, contando com o trabalho de assessoria de imprensa, que consiste em adequar as informações dos editais em formato jornalístico e sugerir pautas para os veículos de comunicação.

Além disso, são criadas peças gráficas para a ampla divulgação como e-mail marketing e cards inseridas em nossas redes sociais.

Na finalização do processo, é entregue ao CLIENTE o Relatório de Marketing e Comunicação, contendo as artes utilizadas, indicadores de leitura de e-mail marketing, divulgação em mídia espontânea e a performance das publicações nas redes sociais.

2.3.2 Do Atendimento aos Candidatos

A FUNDATEC prioriza o atendimento de qualidade aos candidatos que participam dos nossos processos, para tanto é disponibilizado diversos canais de comunicação:

- Telefone Regional e nº 0800 gratuito, para atendimento a candidatos do interior e de outros estados;
- Contato por e-mail pelos formulários "Fale com o Presidente" e "Fale Conosco", que são respondidos diariamente;
- Cybis: atendimento robotizado (chatbot) através de um software capaz de manter uma conversa com um usuário humano em linguagem natural, por meio de aplicativos de mensagens, sites, e outras plataformas digitais, como WhatsApp. Desta forma o candidato pode receber atendimento 24h por dia e em horário comercial, se necessário, atendimento em chat ao vivo com um atendente da área.

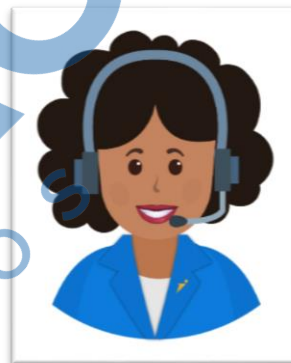

Além disso, a FUNDATEC possui mecanismo de envio de informações sobre o andamento do processo – inscrições e acompanhamento das etapas – via e-mail cadastrado pelo candidato.

Também são realizados atendimentos presenciais na sede da FUNDATEC, localizada na Rua Professor Cristiano Fischer, 2012 – Partenon – Porto Alegre/RS.

2.3.3 Do Processo de Inscrição

As inscrições são realizadas via internet, de acordo com os regramentos contidos no Edital de Abertura.

O banco de dados e o sistema de inscrições da FUNDATEC são escalonáveis, o que significa que podemos executar concursos/processos seletivos de qualquer porte.

Os candidatos acessam o link de Inscrição e seguem os passos para preenchimento do cadastro. Ao final, é emitido o boleto bancário ou guia de arrecadação para o candidato efetuar o pagamento, sendo disponibilizada a consulta de confirmação no site da FUNDATEC.

A FUNDATEC disponibiliza ao CLIENTE, no momento de abertura das inscrições do certame, link específico de acesso ao acompanhamento diário dos interessados no Processo Seletivo, permitindo o acompanhamento do número de inscrições realizadas, do número de pagantes, entre outras informações pertinentes.

Para oferecer um sistema de inscrições seguro, a FUNDATEC possui ferramenta ANTI-INTRUSÃO, que monitora o ambiente externo digital contra invasão no portal. Esse serviço é realizado por empresa especializada em segurança de informação, realizando a proteção dos dados pessoais e o combate a possíveis tentativas de acessos indevidos.

2.3.4 Mecanismo de Controle de Identificação nas Etapas de Inscrição, Realização e Posse/Matrícula dos Candidatos.

É oferecido sistema de identificação por imagem fotográfica, sendo exigido o cadastramento de foto do candidato na ficha de inscrição. A foto inserida no sistema é verificada/confirmada no dia de realização de prova.

Ao final do certame, o CLIENTE receberá relatório contendo as fotos dos candidatos que realizaram a prova, possibilitando o cruzamento da identificação no ato de nomeação, posse e/ou matrícula.



LISTA DE PRESENÇA - Sala 100	
Local de Prova: Fundatec	
CONCURSO TESTE 01/2019	Turno: Manhã
	1 Candidato
Presente	ADRIAN OMAR VISCONTI
Cód. Carteira 001	Doc: 0000000000 DN: 00/00/2019 Cód. Cargo: 01 Ins: 47801187087-3
	100100478001-5
	ASSINATURA

Concursos fundatec ISO 9001	
Cód. Carteira 001	
ADRIAN OMAR VISCONTI	
CPF: 900.000.000-XX	
Data de Nascimento: 00/00/0000	
Documento: 000000000	
Inscrição: 47801187087	
Data de Prova: 00/00/2000	
Concurso Teste 01/2019	
CARGO: 01 - CONTADOR	

Esta medida visa qualificar ainda mais a segurança no processo de identificação do candidato tanto na aplicação da prova - para entrega da grade de respostas e a coleta de assinaturas - quanto na nomeação, posse e ou matrícula. Além disso, a fotografia também auxilia o próprio candidato a reconhecer de forma mais fácil seus materiais no processo.

2.3.5 Da Análise dos Documentos de Isenção da Taxa de Inscrição

Quando da previsão de lei para isenção da taxa de inscrição, a FUNDATEC faz a análise dos documentos comprobatórios, conforme estabelecido em edital, e informará o parecer de deferimento/indeferimento no Edital de Homologação das Inscrições.

2.4 Das Provas

A FUNDATEC conta com profissionais das mais diversas áreas do conhecimento, comprometidas em elaborar as provas de acordo com as atribuições dos cargos/vagas e com o objetivo de selecionar os melhores candidatos. São firmados contratos, nos quais é exigido o sigilo, a ética e o ineditismo na elaboração de questões. Além disso, utiliza-se o estado da arte de sistemas de informação, inclusive internacionais, na mitigação de questões não inéditas.

2.4.1 Das Provas Teórico-objetivas

As Provas teórico-objetivas, de caráter classificatório e eliminatório, conforme critérios estabelecidos em edital contêm questões, de múltipla escolha, **com 05 opções de resposta**, sendo apenas uma correta, com conteúdo que atenda às atribuições de cada cargo.

Para o cargo de **Auditor de Controle Interno**, as provas serão compostas de 90 (noventa) questões objetivas, sendo que, para fins de pontuação e critérios de aprovação, deverá ser observada as definições do quadro a seguir:

Disciplinas		Nº Questões	Peso	Total Pontos	Pontuação Mínima/Disciplina	Pontuação Mínima geral
Conhecimentos Gerais	Língua Portuguesa	10	1,0	10,0	5,0	70,0 pontos
	Direito e Legislação	20	1,0	20,0	10,0	
	Informática	10	1,0	10,0	5,0	
Conhecimentos Específicos	Contabilidade Pública	20	2,0	40,0	20,0	
	Contabilidade Geral	10	2,0	20,0	10,0	
	Auditoria	10	2,0	20,0	10,0	
	Controle Interno	10	2,0	20,0	10,0	
TOTAL		90	-	140,0	-	-

Para o cargo de **Auditor-Fiscal da Receita Municipal**, as provas serão compostas de 160 (cento e sessenta) questões objetivas, sendo que, para fins de pontuação e critérios de aprovação, deverá ser observada as definições do quadro a seguir:

Disciplinas		Nº Questões	Peso	Total Pontos	Pontuação Mínima/Disciplina	Pontuação Mínima Geral
Bloco I	Língua Portuguesa	20	1,0	20,0	10,0	135,0 pontos
	Direito Administrativo e Direito Constitucional	20	1,0	20,0	10,0	
	Matemática Financeira, Estatística,	20	2,0	40,0	20,0	

	Raciocínio Lógico Matemático					
	Economia e finanças públicas	10	1,0	10,0	5,0	
	Direito Empresarial, Direito Civil e Direito Penal.	10	2,0	20,0	10,0	
Bloco II	Tecnologia da Informação	20	2,0	40,0	20,0	
	Direito Tributário	20	2,0	40,0	20,0	
	Contabilidade e Auditoria	20	2,0	40,0	20,0	
	Legislação Municipal e Legislação Tributária Municipal	20	2,0	40,0	20,0	
TOTAL		160		270	-	-

Observação: está previsto nesse orçamento que:

A aplicação da prova objetiva para o cargo de Auditor de Controle Interno será realizada em data diferente do dia de aplicação da prova objetiva para o cargo de Auditor-Fiscal da Receita Municipal.

2.4.1.1 Da Divulgação dos Gabaritos das Provas Teórico-objetivas

Os gabaritos das provas teórico-objetivas são divulgados em até 24 horas após a aplicação da prova, pelo endereço eletrônico da FUNDATEC. Também é disponibilizado aos candidatos o acesso ao modelo de prova aplicada no dia de realização.

2.5 Da Impressão das Provas



As provas são impressas com severo e total controle de segurança, embaladas por sala, em pacotes lacrados e acondicionados em malotes com lacres numerados, por prédio, ficando sob a guarda da FUNDATEC até a data de sua aplicação.

As Provas e as Grades de Respostas têm a leitura por QRcode, permitindo a exatidão da distribuição de candidatos e suas respectivas provas.

O Centro de Impressão Segura da FUNDATEC conta com impressora rápida e ecológica, com finisher (a prova sai pronta, sem a intervenção humana).

O local possui controle de acesso restrito biométrico, sendo filmado ininterruptamente.

O controle de ensacamento e maloteamento dos materiais é totalmente informatizado, que também utiliza a rastreabilidade dos materiais através da leitura de QRcode.

2.6 Da Divulgação dos Dias, Horários e Locais das Provas

A divulgação dos dias, horários e locais das provas se dará através do endereço eletrônico da FUNDATEC, onde o candidato terá acesso através de consulta por CPF. O candidato também receberá e-mail com a informação da divulgação do Edital de Data, Hora e Local das Provas.

2.7 Da Aplicação das Provas

As provas são aplicadas em data a ser definida no cronograma do Edital. A FUNDATEC terá uma equipe, formada por coordenadores e fiscais treinados, responsável por todos os procedimentos, estando em permanente contato com a Coordenação Geral FUNDATEC.

O treinamento é minucioso com as equipes de coordenação de prova, utilizando-se de manuais, vídeos e instrumentos de comunicação.

É realizado o ensacamento dos materiais dos candidatos antes do início da prova, o candidato não tem acesso a qualquer tipo de material que não permitido em edital. Durante o processo de aplicação de prova, os candidatos são fiscalizados por, no mínimo, duas pessoas por sala.

Na entrada e saída dos banheiros, haverá a inspeção com detectores de metal, visando mitigar os riscos de possíveis fraudes por meio eletrônico.

São registradas em atas, todas as ocorrências durante a execução do processo.

Quando necessário, é realizada identificação especial com coleta de digitais.

2.7.1 Da Adaptação nas Aplicações das Provas de acordo com as recomendações das Secretarias de Saúde e Vigilância Sanitária.

A FUNDATEC aplica as provas dentro das normas estabelecidas pelo Ministério da Saúde, Decretos Estaduais e Municipais.

2.8 Da Correção das Provas

A FUNDATEC possui um sistema parametrizado e seguro de geração dos resultados considerando os critérios classificatórios definidos em edital.

Os Formulários de Respostas dos candidatos são corrigidas digitalmente, via sistema específico, em que a taxa de erro é Six Sigma, ou seja, erro próximo a zero. Além disso, esse processo de correção permite ao candidato a visualização das imagens das suas respostas, disponibilizada no site da FUNDATEC.

As grades de respostas são corrigidas digitalmente, esse processo de correção ainda permite que o candidato visualize a imagem do seu cartão de respostas através do portal da FUNDATEC, na internet, mediante senha pessoal.

2.9 Dos Recursos em Formulário Online

A FUNDATEC foi pioneira na implantação ferramenta que permite aos candidatos manifestarem os recursos administrativos eletronicamente. Essa facilidade é oferecida em todas as fases: gabaritos preliminares, notas preliminares, entre outros.

Além disso, os recursos são encaminhados para as Bancas Avaliadoras sem identificação do candidato, mantendo a impessoalidade do processo de seleção.

No que se refere aos recursos da Prova Teórico-Objetiva, as justificativas para manutenção/alteração dos resultados preliminares são divulgadas com parecer coletivo dos recursos por questão.

2.10 Dos Resultados

Os resultados de cada etapa são divulgados no endereço eletrônico da FUNDATEC, de acordo com as datas determinadas no cronograma de execução.

Durante o processo de execução, será disponibilizado ao CLIENTE, via Drive, planilhas em excel dos candidatos com inscrições homologadas, notas, etc; além das cópias dos documentos digitalizados de toda a execução, tais como: editais publicados; recursos encaminhados em todas as fases; justificativas de alteração/manutenção de notas e gabaritos; estatística de acertos por prova, dados pessoais do candidato para posterior convocação, listagem por ordem decrescente de classificação e por ordem alfabética, cópia digital de todas as grades de respostas dos candidatos, das listas de presença, atas e atestados.

Os materiais físicos pertinentes do certame são encaminhados ao CLIENTE para guarda da instituição e avaliação do Tribunal de Contas (TC), quando for o caso.

2.11 Da Responsabilidade Socioambiental

Dentro da filosofia empresarial de sustentabilidade da FUNDATEC, todos os materiais, incluindo as provas e grades de respostas, são impressos em cores, utilizando papel com certificação ecológica e tinta à base de soja, biodegradável.



3. DOS DEMAIS COMPROMISSOS DA FUNDATEC COM O CLIENTE

- Desenvolver e implementar o objeto desta proposta através de seu quadro técnico e funcional;
- Dedicar-se ao projeto até sua efetiva conclusão dentro dos padrões de qualidade e excelência;
- Divulgar todos os editais do processo na internet;
- Zelar pelo nome do CLIENTE no âmbito das atividades decorrentes da presente proposta;
- Tratar como confidencial toda e qualquer informação e material do processo, que somente é divulgado ou distribuído no cumprimento do cronograma;
- Realizar o Sorteio Público para desempate dos candidatos na sede da FUNDATEC, sendo esse procedimento filmado;
- Responsabilizar-se pelo pagamento de todas as obrigações trabalhistas, fiscais e previdenciárias decorrentes da execução do processo, no que couber;
- Comprometer-se a não utilizar mão de obra em condição de trabalho degradante, forçado, escravo, infantil, em todas as atividades relacionadas com a execução deste instrumento, sob pena de suspensão ou rescisão contratual, e aplicação de penalidades contratuais e legais.

4. DOS COMPROMISSOS DO CLIENTE COM A FUNDATEC

- Designar um representante, com poderes decisórios no Processo, por ocasião da assinatura do Contrato;
- Disponibilizar endereço eletrônico para facilitar as comunicações com a FUNDATEC;
- Fornecer à FUNDATEC todas informações técnicas necessárias para o desenvolvimento do Concurso/Processo Seletivo;
- Definir e responsabilizar-se pela caracterização do regime jurídico de trabalho e pela legislação vigente que rege o certame;

- Fornecer cópia de toda a legislação pertinente ao Concurso/Processo Seletivo;
- Responsabilizar-se pelo pagamento das taxas bancárias referente a arrecadação das inscrições;
- Compartilhar a conciliação diária dos pagamentos efetuados para realização da integração no sistema da FUNDATEC.
- Publicar a homologação final dos candidatos aprovados;
- Fornecer à FUNDATEC, após a homologação final do concurso/processo seletivo, atestado de capacidade técnica e/ou termo de encerramento contendo a declaração de aprovação da aplicação dos recursos públicos ou de regularidade dos serviços por ela prestados, conforme recomendação da Procuradoria de Fundações do Ministério Público do Estado do Rio Grande do Sul.

5. DOS COMPROMISSOS ENTRE AS PARTES

De acordo com as disposições legais vigentes, especialmente a **Lei nº 13.709/2018 - Lei Geral de Proteção de Dados Pessoais**, visando dar efetiva proteção a informações coletadas, utilizando-as tão-somente para os fins necessários, tais como: Acordo Contratual, Aditivos e seus desdobramentos.

Não haverá solidariedade entre as partes acordadas, sendo assim, eventual infração à legislação acarretará responsabilidade tão-somente à parte infratora.

6. DAS RESPONSABILIDADES

Fica acordado entre as partes, o responsável pelas seguintes obrigatoriedades:

Responsável	Quadro de Responsabilidades
Cliente	Conta de arrecadação das taxas de inscrições.
Fundatec	Disponibilização dos espaços para a realização das Provas Teórico-objetivas (estrutura, higiene e limpeza, em conformidade com as medidas de prevenção sanitária).
Fundatec	Contratação de coordenadores de locais para o dia de realização das Provas.
Fundatec	Contratação de fiscais , serventes e porteiros para o dia de realização das Provas Teórico-objetivas .
Cliente	Responsável pela realização do procedimento de Veracidade da Autodeclaração de Negros e Pardos e pela Perícia Médica – Candidatos Autodeclarados Deficientes Físicos .
Fundatec	Publicação em Jornal de Circulação Local , sendo previsto extratos referentes: Edital de Abertura, Convocação para as Provas (Data/Hora Local) e Homologação Final.
Cliente	Publicação no Diário Oficial de Porto Alegre - DOPA , sendo previsto extratos referentes: Edital de Abertura, Convocação para as Provas (Data/Hora Local) e Homologação Final.

7. DOS CUSTOS

A arrecadação das inscrições será feita pelo CLIENTE, que deverá compatibilizar a conta para conciliação diária dos pagamentos efetuados.

Faixa	Nº Mínimo de Candidatos Pagantes	Nº Máximo de Candidatos Pagantes	Valor Mínimo da Faixa (R\$)	Valor Máximo da Faixa (R\$)	Valor por candidato excedente (R\$)
1	Zero	500	94.069,00	94.069,00	-
2	501	1.000	94.120,27	119.706,17	51,27
3	1.001	1.500	119.752,61	142.929,66	46,45
4	1.501	2.000	142.974,50	165.347,53	44,84
5	2.001	2.500	165.391,56	187.362,38	44,03
6	2.501	acima	187.405,93	calcular	43,55

Os valores devidos para realização da presente proposta deverão ser pagos da seguinte forma:

- 25% em até 30 (trinta) dias após a entrega da nota fiscal referente a conclusão da etapa de homologação das inscrições;
- 25% em até 30 (trinta) dias após a entrega da nota fiscal referente a conclusão da etapa de aplicação das provas objetivas;
- 25% em até 30 (trinta) dias após a entrega da nota fiscal referente a conclusão da etapa de homologação final dos certames;
- 25% em até 30 (trinta) dias após a entrega da nota fiscal referente a conclusão da etapa de entrega do material/documentos do processo seletivo, validados pelo aceite e conferência da Equipe de Concursos/SMAP.

Em caso de pagamento com atraso, haverá incidência de atualização monetária com base no IGP-M da FGV e juros de mora de 1% (um por cento) ao mês, ambas as rubricas desde a data de vencimento da parcela até seu efetivo pagamento, e multa de 5% (cinco por cento) sobre o montante devido.

Não havendo pagamento de qualquer das parcelas previstas na presente cláusula, a **CONTRATADA** poderá suspender os serviços até que os pagamentos sejam realizados com os respectivos encargos moratórios, readequando-se ao cronograma do Concurso/Processo Seletivo.

Os pagamentos são efetuados através de depósito na conta da FUNDATEC no Banco do Brasil - Agência: 1899-6 - Conta: 109240-5.

Importante:

1. Os candidatos bloqueados pelos motivos definidos em edital, tais como: inscrições duplicadas, eliminação, inscrição para cargos em mesmo turno de prova ou devido a devolução de taxa de inscrição em razão de cargos retirados durante o certame, são considerados como candidatos inscritos para fins de pagamento do serviço prestado, tendo em vista o envolvimento operacional durante as fases do processo seletivo.

2. Caso o CLIENTE tenha interesse de que a conta de arrecadação das taxas de inscrição seja da FUNDATEC, é feita a conciliação diária dos pagamentos efetuados, para acompanhamento, sendo o valor total arrecadado repassado ao CLIENTE, em até 05 dias úteis após a homologação final das inscrições, descontado o valor da taxa do boleto bancário na importância de R\$ 3,50 por candidato efetivamente pagante.

8. DO CRONOGRAMA

Todas as etapas legais estarão previstas no cronograma, sendo que a data de início dependerá da assinatura do contrato e dos ajustes efetuados/solicitados pelo CLIENTE.

Importante: A conta de arrecadação para o processo, deverá estar aberta para agilizar a solicitação junto ao banco para a emissão dos boletos bancários, de preferência, antes de assinar o contrato, assim evitando atrasos na publicação do Edital de Abertura.

9. DADOS CADASTRAIS DA FUNDATEC

- Razão social: Fundação Universidade Empresa de Tecnologia e Ciências – FUNDATEC.
- CNPJ: 87.878.476/0001-08
- Inscrição Estadual: Isenta
- Endereço Comercial: Rua Prof. Cristiano Fischer, nº 2012. CEP: 91530-034– Porto Alegre/RS.

10. DA VALIDADE DA PROPOSTA

- Esta proposta tem validade para **90** dias.

11. DO CONTATO COMERCIAL

Gabryela Lupi

☎ (51) 3320-1007

☎ (51) 98447-0252

✉ gabryela.lupi@fundatec.org.br

✉ comercial@fundatec.org.br

Obs.: Além das obrigações entre as partes, são informações que devem constar no **CONTRATO:**

- Citação da proposta colocando o número e REV;
- Condições de pagamento;
- Valor acordado com a estimativa de inscritos e valor excedente;
- Vigência do contrato;
- Cláusula sobre a LGPD (Lei Geral de Proteção de Dados).

Garantimos a atuação da FUNDATEC com um trabalho ético, sigiloso, com solidez técnica e seriedade, prezando pela qualidade e velocidade em todas as etapas.

Atenciosamente,

Felipe Homem

Gerente



**Prefeitura de
Porto Alegre**

**SECRETARIA MUNICIPAL DE PLANEJAMENTO E GESTÃO
EQUIPE DE SELEÇÃO - CSI/DGPES/SMPG
ATESTADO**

ATESTADO DE CAPACIDADE TÉCNICA – CÓD. 524

Atestamos para os devidos fins que a **Fundação Universidade Empresa de Tecnologia e Ciências – FUNDATEC**, inscrita no CNPJ sob nº 87.878.476/0001-08, estabelecida à rua Prof. Cristiano Fischer, nº 2.012, Bairro Partenon, em Porto Alegre – RS, executou para a **Prefeitura Municipal de Porto Alegre/RS**, inscrita no CNPJ sob nº 92.963.560/0001-60, o Concurso Público 603 para provimento do cargo público efetivo de AUDITOR-FISCAL DA RECEITA MUNICIPAL, e formação de cadastro de reserva, conforme especificações que seguem:

Período de Realização do Concurso: **04/10/2019 à 29/01/2020.**

Número Total de Candidatos com inscrições homologadas: **1.790 (um mil setecentos e noventa) candidatos.**

> **01 Cargo de Nível Superior:** Auditor Fiscal da Receita Municipal.

> **Tipos de Prova:** Prova Teórico-objetiva.

A Fundatec, além de outros serviços pertinentes ao processo e definidos no PROCESSO SEI nº 19.0.000010633-2, realizou:

- Diagnóstico prévio do Concurso Público nº 603 (seiscentos e três) em conjunto com os representantes dessa instituição.
- Adequação de programas e análise técnica das provas.
- Inscrições com identificação por meio de foto, sendo realizadas exclusivamente no portal da Fundatec www.fundatec.org.br, com disponibilização de ficha de inscrição e geração de DAM, utilizando de sistema de inscrição escalonáveis.
- Impressão, maloteamento por controle de QRCode, guarda segura das provas e grades de respostas até o dia de aplicação, com filmagem 24 horas e acesso restrito biométrico.
- Aplicação das provas teórico-objetivas com questões inéditas para todos os cargos, com fornecimento de grades de resposta e listas de presença pré-identificadas com foto do candidato.
- Correção das grades de respostas por escaneamento digital e disponibilização no site www.fundatec.org.br para consulta dos candidatos através de login e de senha de acesso.
- Disponibilização de formulários eletrônicos para todas as fases.
- Disponibilização de serviços de atendimento aos candidatos via e-mail e via telefone convencional e 0800.
- Emissão de relatórios contendo as listagens finais por ordem decrescente de classificação, por ordem alfabética, as notas por componentes da prova e por ordem alfabética, e dados pessoais dos candidatos.

O Edital de Abertura e seus adendos contendo todos os regramentos desse processo, bem como todas as suas etapas, podem ser consultados pelo site www.fundatec.org.br para comprovação dos serviços prestados.

Atestamos, que a Fundatec cumpriu com suas responsabilidades mencionadas no contrato, e que aprovamos a aplicação dos recursos públicos destinados a esse processo, sendo que o referido serviço foi executado satisfatoriamente, demonstrando capacidade técnica e idoneidade, não existindo fatos que desabonem sua conduta e responsabilidade com as obrigações assumidas.

ADRIANA DOS SANTOS CAIERON,
Coordenadora de Seleção e Ingresso
CSI/DGPES/SMPG
Fiscal de Contrato



Documento assinado eletronicamente por **Adriana dos Santos Caieron, Coordenador(a)**, em 02/07/2020, às 21:11, conforme o art. 1º, III, "b", da Lei 11.419/2006, e o Decreto Municipal 18.916/2015.



A autenticidade do documento pode ser conferida no site <http://sei.procempa.com.br/autenticidade/seipmpa> informando o código verificador **10781015** e o código CRC **2A816D4C**.

ATESTADO DE CAPACIDADE TÉCNICA – CÓD. 656

Atestamos para os devidos fins que a **Fundação Universidade Empresa de Tecnologia e Ciências – FUNDATEC**, inscrita no CNPJ sob nº 87.878.476/0001-08, estabelecida à rua Prof. Cristiano Fischer, nº 2.012, Bairro Partenon, em Porto Alegre – RS, executou para a **Prefeitura Municipal de Flores da Cunha/RS**, inscrita no CNPJ sob nº 87.843.819/0001-07, o Concurso Público e Processo Seletivo - 01/2022 para o provimento de cargos públicos efetivos e formação de cadastro de reserva, conforme especificações que seguem:

Período de Realização do Concurso: **02/03/2022 à 27/01/2023**.

Período de contrato: **27/01/2022 à 27/01/2023**.

Número Total de Candidatos com inscrições homologadas: **4.937 candidatos**.

Objeto: **O presente contrato objetiva a contratação de empresa para a prestação de serviços técnicos especializados para a realização de Concurso Público e Processo Seletivo Público para provimento dos cargos.**

Concurso Público

- **27 Cargos de Nível Superior:** Arquiteto, Assistente Social, Auditor Tributário, Bibliotecário, Contador, Enfermeiro, Engenheiro Agrônomo, Engenheiro Civil, Farmacêutico, Médico – Clínico Geral, Médico – Geriatria, Médico - Ginecologia e Obstetrícia, Médico – Pediatria, Médico – Veterinário, Nutricionista, Odontólogo, Procurador Jurídico, Professor de Anos Iniciais – de 1º ao 5º ano, Professor de Ciências, Professor de Educação Física, Professor de Educação Infantil, Professor de Geografia, Professor de História, Professor de Inglês, Professor de Matemática, Professor de Português e Psicólogo;
- **02 Cargos de Nível Técnico:** Técnico em Enfermagem e Técnico em Informática;
- **07 Cargos de Nível Médio:** Agente Administrativo, Almoxarife, Atendente de Farmácia, Fiscal de Posturas, Obras, Meio Ambiente e Consumeristas, Fiscal Sanitário, Tesoureiro e Topógrafo;
- **06 Cargos de Nível Fundamental Incompleto:** Agente de Serviços Públicos (Eletricista) e Operador de Máquinas;

Tipos de Provas:

- **Prova Teórico-objetiva:** Para todos os cargos;
- **Prova de Títulos:** Para os candidatos aprovados na Prova Teórico-Objetiva nos cargos de Professores;
- **Prova Prática:** Para os candidatos classificados na Prova Teórico-objetiva nos cargos de Eletricista, Mecânico, Motorista, Operador de Máquinas e Agente de Serviços Complementares – Operário Especializado.

Processo Seletivo

- **07 Cargos de Nível Médio:** Agente Comunitário de Saúde – UBS Hildebrando Cardoso Pereira – PSF Pérola, Agente Comunitário de Saúde – UBS Dr. Antonio Matias Falavigna – PSF Nova Roma, Agente Comunitário de Saúde – UBS Antonia Susin Maccagnan – PSF São Gotardo, Agente Comunitário de Saúde – UBS Antonio Tassis Gonzales – ESF Otavio Rocha, Agente Comunitário de Saúde – UBS Claudino Caetano Muraro – ESF Claudino Caetano, Agente de Combate a Endemias e Auxiliar em Saúde Bucal.

Tipo de Prova:

- **Prova Teórico-objetiva:** Para todos os cargos.

A Fundatec, além de outros serviços pertinentes ao processo e definidos no contrato nº 002/2022, realizou:

- Diagnóstico prévio do Concurso Público em conjunto com os representantes dessa instituição.
- Adequação de programas e análise técnica das provas.
- Inscrições com identificação por meio de foto, sendo realizadas exclusivamente no portal da Fundatec www.fundatec.org.br, com disponibilização de ficha de inscrição e geração de boleto bancário, utilizando de sistema de inscrição escalonáveis.
- Impressão, maloteamento por controle de QRCode, guarda segura das provas e grades de respostas até o dia de aplicação, com filmagem 24 horas e acesso restrito biométrico.
- Aplicação das provas teórico-objetivas com questões inéditas para todos os cargos, com fornecimento de grades de resposta e listas de presença pré-identificadas com foto do candidato.
- Correção das grades de respostas por escaneamento digital e disponibilização no site www.fundatec.org.br para consulta dos candidatos através de login e de senha de acesso.
- Correção da Prova de Títulos e disponibilização das Notas no site www.fundatec.org.br para consulta dos candidatos através de login e de senha de acesso.
- Aplicação de Provas Práticas específicas para as atividades de cada cargo.
- Disponibilização de formulários eletrônicos para todas as fases.
- Disponibilização de serviços de atendimento aos candidatos via e-mail e via telefone convencional e 0800.
- Emissão de relatórios contendo as listagens finais por ordem decrescente de classificação, por ordem alfabética, as notas por componentes da prova e por ordem alfabética, e dados pessoais dos candidatos.

O Concurso Público e Processo Seletivo foram executados com a coordenação do Comitê Interno de Processos Seletivos e Concursos da Fundatec (CINPROF), composta pelos seguintes membros: Carlos Henrique da Cunha Castro (Diretor-Presidente), Victor Marcelo de Magalhães (Responsabilidade Técnico), Sra. Josiane Prestes Salgado (Gerência técnica-executiva), Felipe Homem de Oliveira, Felipe Kunsler de Oliveira, Gabriela da Silva Goldschmidt, Cássia Lima e Marcelo Pontin Antunes. E contou com a Revisão Técnica e Ortográfica das profissionais: Luana Ricciolini.

O Edital de Abertura e seus adendos contendo todos os regramentos desse processo, bem como todas as suas etapas, podem ser consultados pelo site www.fundatec.org.br para comprovação dos serviços prestados.

Atestamos, que a Fundatec cumpriu com suas responsabilidades mencionadas no contrato, e que aprovamos a aplicação dos recursos públicos destinados a esse processo, sendo que o referido serviço foi executado satisfatoriamente, demonstrando capacidade técnica e idoneidade, não existindo fatos que desabonem sua conduta e responsabilidade com as obrigações assumidas.

GEOVANIA
CAPELIN:58643125091

Assinado de forma digital por
GEOVANIA CAPELIN:58643125091
Dados: 2023.07.11 09:20:14 -03'00'

GEOVANIA CAPELIN
ASSESSORIA SECRETARIA DE ADMINISTRAÇÃO



ATESTADO DE CAPACIDADE TÉCNICA – CÓD. 669

Atestamos para os devidos fins que a **Fundação Universidade Empresa de Tecnologia e Ciências – FUNDATEC**, inscrita no CNPJ sob nº 87.878.476/0001-08, estabelecida à rua Prof. Cristiano Fischer, nº 2.012, Bairro Partenon, em Porto Alegre – RS, executou para a **Prefeitura Municipal de Erechim, Câmara Municipal de Erechim e Instituto Erechinense de Previdência**, inscrita no CNPJ sob nº 87.613.477/0001-20, o Concurso Público Nº 01/2022 para o provimento de cargos públicos efetivos e formação de cadastro de reserva, conforme especificações que seguem:

Período de Realização do Concurso: **27/05/2022 à 04/04/2023.**

Período de contrato: **13/04/2022 à 13/04/2023.**

Número Total de Candidatos com inscrições homologadas: **11.993 candidatos.**

Objeto: **É objeto do presente contrato a realização de concurso público, visando a formação de banco de concursados para diversos cargos efetivos do Município, Câmara de Vereadores e Instituto Erechinense de Previdência, através da Secretaria Municipal de Administração, com Recursos Próprios, de acordo com a Proposta Fundatec CONC315.2022 – REV03 de 28/03/2022.**

- **57 Cargos de Nível Superior:** Administrador, Arquiteto, Arquivista, Assistente Social, Auditor-Fiscal de Tributos Municipais, Bibliotecário, Biólogo, Contador, Dentista, Educador Físico, Engenheiro Agrônomo, Engenheiro Ambiental, Engenheiro Civil, Engenheiro Eletricista, Engenheiro em Segurança do Trabalho, Farmacêutico, Fisioterapeuta, Fonoaudiólogo, Geólogo, Médico Cardiologista, Médico Clínico Geral, Médico Comunitário, Médico Dermatologista, Médico Endocrinologista, Médico Hematologista, Médico Gastroenterologista, Médico Ginecologista e Obstetra (12 horas), Médico Ginecologista e Obstetra (20 horas), Médico Ginecologista e Obstetra (40 horas), Médico Neuropediatria, Médico Pediatra (12 horas), Médico Pediatra (20 horas), Médico Pediatra (40 horas), Médico Psiquiatra (12 horas), Médico Psiquiatra (20 horas), Médico Reumatologista, Médico Urologista, Médico Veterinário (20 horas), Médico Veterinário (40 horas), Nutricionista, Procurador do Município, Psicólogo, Químico, Técnico de Patrimônio Histórico, Cultural e Artístico, Professor de Matemática, Professor de Língua Estrangeira Espanhol, Professor de Educação Artística, Professor de Geografia, Professor de História, Professor de Língua Portuguesa, Professor de Língua Estrangeira Moderna Inglês, Professor de Educação Física, Professor de Ciências, Professor de Filosofia, Professor de Ensino Religioso, Orientador Educacional e Assistente Administrativo Superior.
- **08 Cargos de Nível Técnico:** Analista Projetista, Fiscal Sanitário e Ambiental, Técnico Agrícola, Técnico de Tecnologia da Informação, Técnico em Contabilidade, Técnico em Enfermagem, Técnico em Segurança do Trabalho e Técnico em Turismo;
- **20 Cargos de Nível Médio:** Agente Executivo Especializado, Auxiliar de Saúde Bucal, Educador Assistente, Intérprete de Libras - Prefeitura Municipal, Professor de Dança Ballet, Professor de Música Acordeão, Professor de Música Canto, Professor de Música Flauta Doce, Professor de Música Teclado, Professor de Música Violão, Professor de Música Violino, Professor de Educação Infantil/Séries Iniciais, Técnico de Tributos Municipais, Tesoureiro, Assistente Administrativo, Cinegrafista, Intérprete de Libras - Câmara Municipal de Vereadores, Operador de Mídia, Recepcionista e Técnico Previdenciário;
- **04 Cargos de Nível Fundamental Completo:** Auxiliar de Disciplina, Cozinheira, Monitor de Albergue e Auxiliar Administrativo;
- **05 Cargos de Nível Fundamental Incompleto:** Eletricista de Manutenção e Execução, Motorista, Motorista de Caminhão, Motorista de Transporte Escolar e Operador de Máquinas e Equipamentos Rodoviários.

Tipos de Provas:

- **Prova Teórico-objetiva:** Para todos os cargos;

- **Prova Prática:** Para os candidatos classificados na Prova Teórico-Objetiva nos empregos de Agente de Serviços Públicos (Atividades de Serviços Públicos (Eletricista), Operador de Máquinas, Agente de Serviços Públicos (Atividades Diversas));
- **Prova Discursiva:** Para os candidatos dos cargos de Professores de Nível Superior e Professor de Educação Infantil/Séries Iniciais;
- **Avaliação do Trabalho Jurídico:** Para os candidatos aprovados no cargo de Procurador do Município;
- **Prova de Títulos:** Para os candidatos aprovados na Prova Teórico-Objetiva em todos os cargos de Nível Superior (exceto cargo de Assistente Administrativo Superior), Nível Técnico (exceto cargo de Analista Projetista), Professores, e para os cargos de Nível Médio de Auxiliar de Saúde Bucal, Educador Assistente, Interpretar de Libras e Tesoureiro;
- **Prova Prática:** Para os candidatos classificados na Prova Teórico-Objetiva nos cargos de Cozinha, Eletricista de Manutenção e Execução, Motorista, Motorista de Caminhão, Motorista de Transporte Escolar, Operador de Máquinas e Equipamentos Rodoviários, Cinegrafista, Operador de Mídia, Técnico de Tecnologia da Informação e Técnico em Enfermagem;
- **Prova Prática/Didática:** Para os candidatos classificados na Prova Teórico-Objetiva nos cargos de Professor de Dança de Ballet, Professor de Música – Acordeão, Professor de Música – Canto, Professor de Música - Flauta Doce, Professor de Teclado, Professor de Música – Violação, Professor de Música – Violino;
- **Prova Oral:** Para os candidatos classificados na Prova Teórico-Objetiva nos cargos de Interpretar de Libras.

A Fundatec, além de outros serviços pertinentes ao processo e definidos no contrato nº 207/2022 realizou:

- Diagnóstico prévio do Concurso Público em conjunto com os representantes dessa instituição.
- Adequação de programas e análise técnica das provas.
- Inscrições com identificação por meio de foto, sendo realizadas exclusivamente no portal da Fundatec www.fundatec.org.br, com disponibilidade de geração de boleto bancário, utilizando de sistema de inscrição escalonáveis.
- Impressão, maloteamento por controle de QRCode, guarda segura das provas e grades de respostas até o dia de aplicação, com filmagem 24 horas e acesso restrito biométrico.
- Aplicação das provas teórico-objetivas com questões inéditas para todos os cargos, com fornecimento de grades de resposta e listas de presença pré-identificadas com foto do candidato.
- Correção das grades de respostas por escaneamento digital e disponibilidade no site www.fundatec.org.br para consulta dos candidatos através de login e de senha de acesso.
- Aplicação de Provas Práticas específicas para as atividades de cada cargo.
- Disponibilidade de formulários eletrônicos para todas as fases.
- Disponibilidade de serviços de atendimento aos candidatos via e-mail e via telefone convencional e 0800.
- Emissão de relatórios contendo as listagens finais por ordem decrescente de classificação, por ordem alfabética, as notas por componentes da prova e por ordem alfabética, e dados pessoais dos candidatos.

O Concurso Público foi executado com a coordenação do Comitê Interno de Processos Seletivos e Concursos da Fundatec (CINPROF), composta pelos seguintes membros: Carlos Henrique da Cunha Castro (Diretor-Presidente), Victor Marcelo de Magalhães (Responsabilidade Técnica), Sra. Jostiane Prestes Salgado (Gerência técnica-executiva), Felipe Homem de Oliveira, Felipe Kunster de Oliveira, Gabriela da Silva Goldschmidt, Cássia Lima e Marcelo Pontin Antunes. E contou com a Revisão Técnica e Ortográfica das profissionais: Luana Ricciolini.

O Edital de Abertura e seus adendos contendo todos os regimentos desse processo, bem como todas as suas etapas, podem ser consultados pelo site www.fundatec.org.br para comprovação dos serviços prestados.

Atestamos, que a Fundatec cumpriu com suas responsabilidades mencionadas no contrato, e que aprovamos a aplicação dos recursos públicos destinados a esse processo, sendo que o referido serviço foi

executado satisfatoriamente, demonstrando capacidade técnica e idoneidade, não existindo fatos que desabonem sua conduta e responsabilidade com as obrigações assumidas.

ROBERTA
ROBERTA
BONATTI:0247399
5079
Assinado de forma digital por
ROBERTA
BONATTI:02473995079
Data: 2023.07.13 12:47:25
-03'00'

ROBERTA BONATTI
SETOR DE COMPRAS E LICITAÇÕES

Victor Marcelo de Magalhães
CNA/RS (PJ) nº 006466/0
FUNDATEDOR

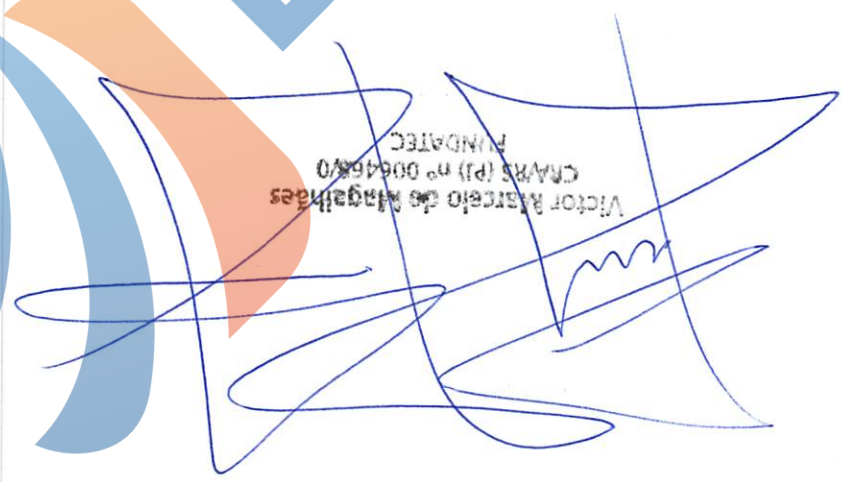

CONSELHO MUNICIPAL DE ADMINISTRAÇÃO
ESTADO/DEU...
PUNTO ALTO NA DATA 27/08/23
COMPONETE PCA N.º 951

CONSELHO MUNICIPAL DE ADMINISTRAÇÃO
SISTEMA DE CONTAS
RAÇÃO Nº 015565



DIPECÃO
CONCURSOS

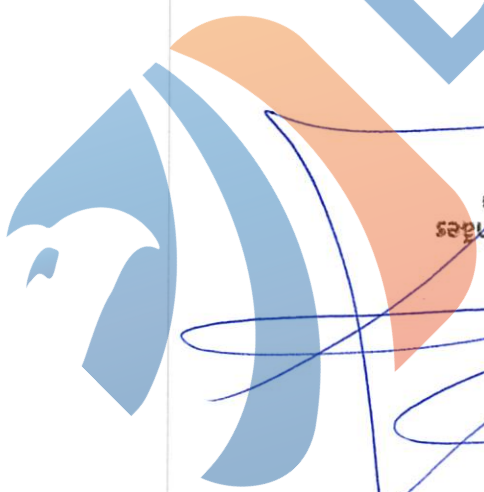

ÍNDICE DE ANULAÇÃO DE QUESTÕES

Concurso	Índice de anulação de questões
669 - Prefeitura Municipal de Erechim, Câmara Municipal de Erechim e Instituto Erechinense de Previdência	2,20%
656 - Prefeitura Municipal de Flores da Cunha/RS	2,80%
524 - Prefeitura Municipal de Porto Alegre	2,00%





Conselho Federal de Administração
Conselho Regional de Administração do
Rio Grande do Sul



CONSELHO REGIONAL DE ADMINISTRAÇÃO DO RS

CERTIDÃO DE REGULARIDADE Nº 282
Válida até: **31/03/2024**

Certificamos que a Empresa FUNDACAO UNIVERSIDADE EMPRESA DE TECNOLOGIA E CIENCIAS, CNPJ nº. 87.878.476/0001-08, sediada na R PROFESSOR CRISTIANO FISCHER, Nº 2012 - PETRÓPOLIS - PORTO ALEGRE - RS - CEP: 91410-000, encontra-se registrada neste CONSELHO REGIONAL DE ADMINISTRAÇÃO DO RS, sob nº. RS-000672/O, tendo como Responsável (s) Técnico(s)

Nome	Registro	CPF/CNPJ
VICTOR MARCELO DE MAGALHAES	RS-006468/O	404.804.960-72

cadastrado(s) na conformidade do seu instrumento constitutivo, nos termos da Lei 4.769/65 e Regulamento aprovado pelo Decreto nº. 61.934/67, para desenvolver as atividades a seguir:

ATIVIDADES DE CONSULTORIA EM GESTÃO EMPRESARIAL, EXCETO CONSULTORIA TÉCNICA ESPECÍFICA, TREINAMENTO EM DESENVOLVIMENTO PROFISSIONAL E GERENCIAL.

Capital Social: R\$3.580.982,61. Certificamos ainda, que a mencionada empresa e o seu respectivo Responsável Técnico encontram-se em dia com este Regional até 31/03/2024. O referido é verdade e, nesta data autenticado pelo código de autenticidade abaixo. PORTO ALEGRE - 18 de abril de 2023.

CÓDIGO DE AUTENTICIDADE:

<http://cra-rs.implanta.net.br/ServicosOnline/Publico/ValidarDocumentos?id=8d82ea82-487d-4538-aa2e-863777411c7b>

Observação: Esta Certidão não contém emendas nem rasuras.



REPÚBLICA FEDERATIVA DO BRASIL
CONSELHO FEDERAL DE ADMINISTRAÇÃO
CONSELHO REGIONAL DE ADMINISTRAÇÃO DO RIO GRANDE DO SUL

Certificado de Responsabilidade Técnica

Nome da Empresa	CRA/RS (PJ) N°
FUNDATEC-FUND. UNIV - EMPRESA DE TEC E CIÊNCIAS.	000672/O
Endereço	Telefone / Fax
R PROF. CRISTIANO FICHER, 2012	(051)33201000
Senhor usuário: O Responsável Técnico pela empresa acima relacionada é o administrador:	
Nome	CRA/RS (PJ) N°
Adm. VICTOR MARCELO DE MAGALHAES	006468/O

Quaisquer reclamações sobre os serviços ou produtos por ela fornecidos, queira dirigir-se ao seu Responsável Técnico ou ao CRA/RS.

Porto Alegre, 7 de agosto de 2006

Local e data

Adm. Valter Luiz de Lemos - Reg.: 0843/O

Presidente do CRA/RS

Proprietário/Gerente

3ª TABELIONATO DE NOTAS DE PORTO ALEGRE
Rua Gen. Câmara, 388 - Centro - CEP 90010-230 - Fone/Fax: (51) 3221-5226
JACY FRANCO MOREIRA - Tabelião

AUTENTICAÇÃO
Autentico a presente cópia reprográfica, conforme ao original a mim apresentado e que dou fé. 0455.01.1200003.39896
Porto Alegre, 2 de julho de 2012
Sandro Frantz Nunes - Escrevente Autorizado
Emolumentos: R\$2,90 + Selo digital: R\$0,25 - 954579-03533-125

B076.794

DEMONSTRATIVO DOS CUSTOS

SERVIÇOS	PORCENTAGEM
Planejamento, reuniões e definição de logística do processo; Montagem de Editais referente ao process; Planejamento e contratação de Bancas especializadas.	34%
Disponibilização de espaço físico para aplicação das Provas Teórico-objetivas	12%
Contratar: Fiscais, porteiros e serventes (profissionais necessários à manutenção da limpeza nos locais) para aplicação das Provas Teórico-objetiva Contratar: Coordenadores locais para aplicação das Provas Teórico-objetiva	20%
Operação logística do processo, impressões, etc.;; Disponibilização de materias de higiene e limpeza; Detectores de aparelhos eletrônicos, etc.	7%
Anúncios de Jornal Circulação Local	15%
Despesas administrativas, operacionais, seguros e sistemas de segurança e valor agregado.	12%

